Carson report

FALL EDITION 2020

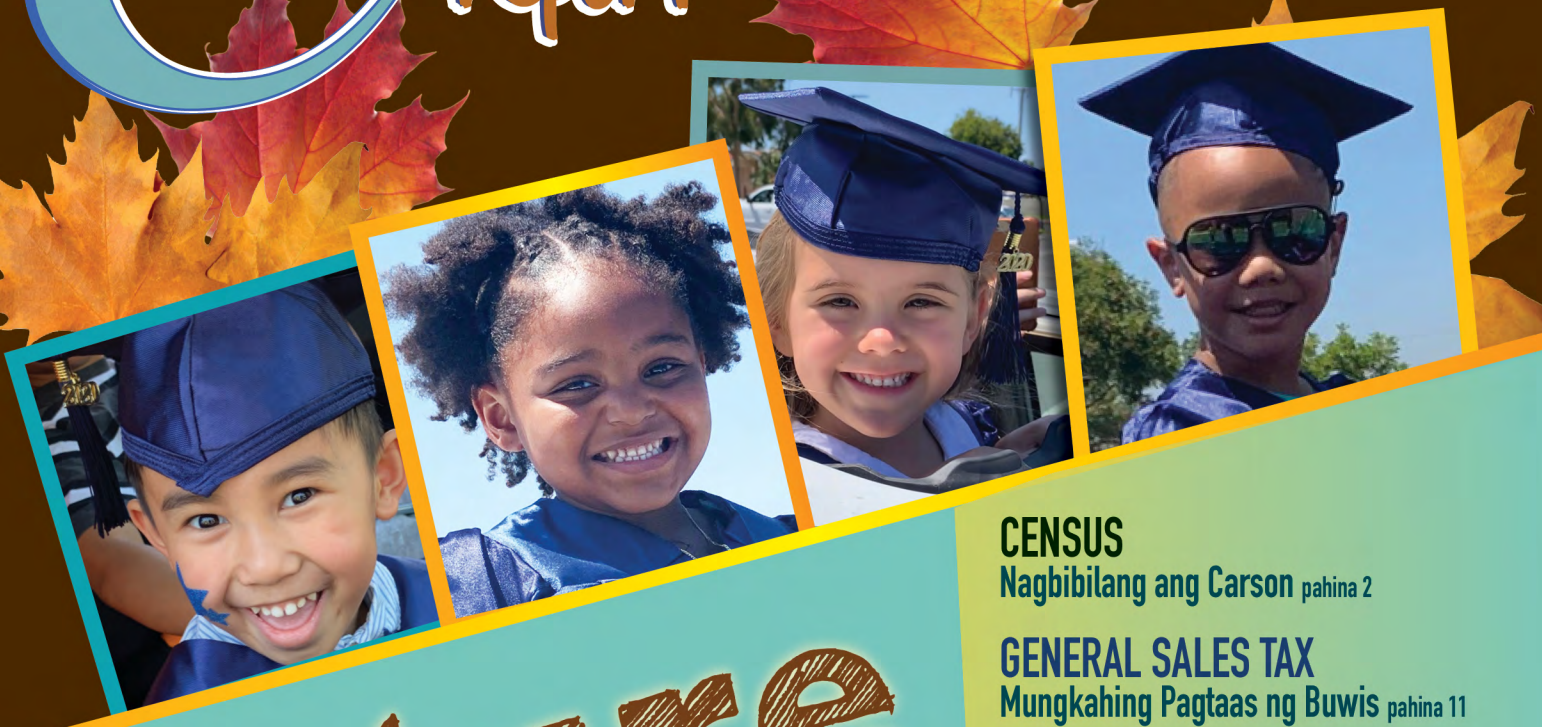

Future UNLIMITED

Tingnan ang kwento sa pahina 10

CENSUS
Nagbibilang ang Carson pahina 2

GENERAL SALES TAX
Mungkahing Pagtaas ng Buwis pahina 11

DISTRITO
Isang Pagbabago sa Carson Voting pahina 12

TAGALOG

Carson All-America City National Civic League

ISANG MENSAHE TANDAAN MULA SA MANAGER NG LUNGSOD SHARON L. LANDERS

Nahaharap sa pandemiyang coronavirus, tunay kaming magkakasama sa walang uliran panahon na ito. Kung gaano man kahirap baka mas matagal pa ito, kailangan nating gawin ang ating bahagi upang maiwasan ang pagkalat ng virus. Nangangahulugan ito ng pagpapatuloy nakumuha ng personal na responsibilidad para sa pagsunod sa mga protokol na pangkalusugan kasama na ang pagsusuot ng isang maskara sa mukha sa publiko, paglayo ng 6 talampakan at paglilimita ng mga pakikipag-ugnayan nang harapan sa ilalim ng 15 minuto sa sinumang nasa labas ng iyong sambahayan. Masaya akong sabihin na ang rate ng aming mga residente nasumusubok ng positibo ay bumaba sa ibaba ng karamihan sa aming mga kalapit na lungsod. Halos 20% ng aming mga residente ang nasubok sa lokasyon ng US Health Fairs na katabi ng City Hall. Sa mga sumubok ng positibo sa loob ng isang linggo noong Agosto, aabot sa 13% ang walang sintomas. Kung hindi sila gumawa ng pagkusa upang masubukan, ang mga residente na ito ay hindi alam na makaka-quarantine at hindi nila namamalayang kumalat ang virus. Ipinagmamalaki kong sabihin na ang aming komunidad ay umakyat sa plato at responsibilidad na maiwasan ang pagkalat ng COVID-19.

Ang Lungsod ay nagpatupad ng maraming mga hakbang na nakatuon sa aming mga residente at sa aming maliliit na negosyo upang matiyak na ang mga pangangailangan ng aming komunidad ay matutugunan sa panahon ng emerhensiyang ito sa kalusugan. Ang mga pondong pang-emergency na magagamit upang bayaran ang mga hakbangin na ito ay ipinamamahagi ng pamahalaang Pederal at Estado batay sa populasyon. Isa sa mga paraan upang matiyak ng mga residente ng Carson na ang komunidad ay may sapat na mapagkukunan at makuha ang patas na bahagi ng mga pondo ng Federal at Estado na batay sa populasyon ay mabibilang sa Census. Ang bilang ng Census ay bawat sampung taon. Ang bilangin sa Census ay nangangahulugang ang aming mga residente ay magkakaroon ng pantay na representasyon sa lahat ng mga antas ng gobyerno kung saan ang populasyon ay isang kadahilanan at nagbibigay ng access sa mga pondo para sa aming komunidad para sa mahahalagang programa at serbisyo sa edukasyon, pabahay, pangangalaga sa kalusugan, transportasyon at marami pang iba para sa susunod 10 taon. 71% lamang sa aming mga residente sa Carson ang tumugon sa senso noong 2020. Tulungan kaming makarating sa 100%upang matiyak na natatanggap ng Carson ang pagpopondo at representasyong nararapat dito. Mag-log in lamang sa my2020census.gov BAGO Setyembre 30, 2020 kapag natapos ang Census Count. Kailangan namin ang LAHAT ng mga miyembro ng aming komunidad upang mabibilang. Nagbibilang si Carson!

Nais ko ring ipaalam sa iyo na magkakaroon ka ng pagkakataong matukoy sa halalan noong Nobyembre 3, 2020 kung ang Transaksyon at Paggamit ng Buwis (Sales Tax) sa Carson ay dapat itaas mula 9.50% hanggang sa maximum na pinapayagan ng batas ng Estado na 10.25%. Ang Lungsod ng Carson ay kasalukuyang tumatanggap ng 1% ng 9.5% na nakolekta. Ang 1% na iyon ay inaasahang makakabuo ng $ 23.2 milyon para sa Taunang Piskal 2020-2021, na kung saan ay $ 1.4 milyon sa ibaba ng tinatayang Taon ng Pananalapi 2019-2020 dahil sa mga epekto mula sa pandemik. Ang buwis sa pagbebenta ay pangunahing mapagkukunan ng kita ng City of Carson sa 28% ng kabuuang mga mapagkukunan ng Pangkalahatang Pondo. Upang manatili sa loob ng maximum na rate na 10.25%, mayroon lamang 0.75% na natitirang magagamit para sa Carson upang taasan ang kita sa buwis sa benta mula sa mga benta na nabuo sa loob ng mga hangganan ng Lungsod. Kung ang isang buwis sa pagbebenta sa rate na 0.75% ay naaprubahan ng mga botante (katumbas ng pagdaragdag ng ¾ ng isang sentimo para sa bawat ginastos na dolyar), ang mga nakolektang kita ay ideideposito sa PangkalahatangPondo ng Lungsod para sa mga serbisyo at programa ng Lungsod para sa mga residente sa halip na iba pang mga nasasakupang pagbuwis tulad ng County ng Los Angeles na posibleng makuha ang mga pondong iyon. Ang isang pagtaas ng buwis sa pagbebenta mula 9.5%hanggang 10.25% (pagdaragdag ng ¾ ng isang sentimo) ay makakabuo ng karagdagang tinatayang $ 11.9 milyon sa kabuuang taunang kita ng Lungsod (Tingnan ang pahina 11).Angiba pang mahahalagang impormasyon ay nauugnay sa darating na halalan sa Nobyembre aynoong Agosto 4, 2020, ang Konseho ng Lungsod ay nagpatibay ng isang ordinansa nanagbabago sa Carson Municipal Election mula sa At-Large hanggang sa District-Base Voting para sa mga miyembro ng Konseho ng Lungsod. Ang Ordinansa ay nagpatibay ng isang Mapa ng Distrito para sa Lungsod na may apat na distrito. Ang lahat ng mga miyembro ng Konseho ng Lunsod na nasa tanggapan ay magpapatuloy hanggang sa matapos ang katapusang termino kung saan sila ay nahalal. Ang Distrito ng Konseho ng Lunsod ng isa (1) at tatlo (3) ay sa balota sa Nobyembre 3, 2020 (Tingnan ang pahina 12 para sa mapa).

Ang iba pang mahahalagang impormasyon ay nauugnay sa darating na halalan sa Nobyembre ay noong Agosto 4, 2020, ang Konseho ng Lungsod ay nagpatibay ng isang ordinansa na nagbabago sa Carson Municipal Election mula sa At-Large hanggang sa District-Base Voting para sa mga miyembro ng Konseho ng Lungsod. Ang Ordinansa ay nagpatibay ng isang Mapa ng Distrito para sa Lungsod na may apat na distrito. Ang lahat ng mga miyembro ng Konseho ng Lunsod na nasa tanggapan ay magpapatuloy hanggang sa matapos ang katapusang termino kung saan sila ay nahalal. Ang Distrito ng Konseho ng Lunsod ng isa (1) at tatlo (3) ay sa balota sa Nobyembre 3, 2020 (Tingnan ang pahina 12 para sa mapa).

Panghuli, hayaan mo akong magtapos sa pamamagitan ng paghiimok ng pag-iingat habang sinusubaybayan namin ang sitwasyon ng Coronavirus (COVID-19) at hinihiling namin na maging handa kang umangkop sa mga darating na araw sa pag-navigate sa anumang bagong impormasyon o pangyayari. Mangyaring magpatuloy na sundin ang mga alituntunin ng CDC para sa iyo, sa iyong pamilya, at sa iba pa upang mapanatiling ligtas ang lahat sa oras na ito.Naiintindihan ko ang pagkapagod at ang stress na dulot ng pandemikong ito sa marami. Ang aming mga mamamayan ay nagpakita ng napakalaking katatagan at pagpapasiya sa mga pambihirang panahong ito. Alam kong handa kayong lahat na maging produktibo at suportahan ang aming komunidad at mga lokal na negosyo sa anumang paraang magagawa mo. Ipinakita ang pagkamapagbigay upang suportahan ang mga nasa harap na linya, pati na rin ang mga negosyo at indibidwal na naapektuhan ng pandemikong ito ay nagbigay inspirasyon sa akin. Salamat sa lahat ng iyong nagawa at kung ano ang alam kong gagawin mo upang matulungan ang lungsod ng Carson na makabangon. Sama-sama, ang aming Hinaharap **HINDI TALANG LIMITAD**.

ELECTED OFFICIALS

Mayor
Albert Robles

Mayor Pro Tem
Jim Dear

Councilmember
Lula Davis-Holmes

Councilmember
Jawane Hilton

Councilmember
Cedric L. Hicks, Sr.

City Clerk
Donesia Gause-Aldana

City Treasurer
Monica Cooper

CITY MANAGEMENT

City Manager
Sharon L. Landers

Assistant City Manager/
Economic Development
John Raymond

Assistant City Manager/
Administrative Services
David Roberts

Editor:
Margie Revilla-Garcia

Writers:
Task Force

Graphic Designers:
Victor Gastelum
Danielle Hasley

Published by the City of Carson, Public Information Office to provide those who live and work here with information about the city's programs, services, and issues. All questions, comments, and contributing information should be directed to the City of Carson's Public Information Office.

Address:
701 E. Carson St.
Carson, CA 90745
Tel: (310) 952-1740
Fax: (310) 549-1466

E-mail:
mrevilla@carson.ca.us

Website:
http://ci.carson.ca.us

TULUNGAN ANG CARSON umabot sa 100%

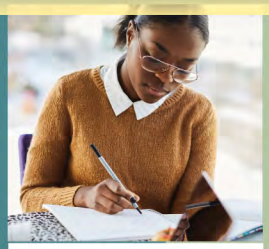

The future is in your hands.

United States® Census 2020

US DATA COLLECTION END DATE: SEPTEMBER 30, 2020

Ang bawat residente ng Carson na nakumpleto ang Census ng 2020 ay nag-uuwi ng humigit-kumulang na $ 1,000 sa pederal na pagpopondo bawat taon. Tinutukoy ng nakolektang data kung paano dumadaloy ang mga pondong federal sa aming komunidad. Ito ay $ 10,000 sa susunod na dekada para sa pangangalagang pangkalusugan, edukasyon, at higit pa. Kumpletuhin ang Census at ikalat ang balita. Sa kasalukuyan ang tugon mula sa mga residente ng Carson ay 68.2%. Maaari mong tulungan si Carson na maabot ang 100% Kumpletuhin ang Census ngayon.

=$1K Federal Funding in 2021

=$10K Over the next 10 years

ONLINE: My2020Census.Gov
BY PHONE: English: 844-330-2020 • Spanish: 844-468-2020
Tagalog: 844-478-2020 • Vietnamese: 844-461-2020
BY MAIL: Maaari mong i-mail pabalik ang papel na palatanungan na ipinadala sa ang iyong tahanan

ANG CORNER NG CAPTAIN

KALUSUGAN AT KAGAMITAN

Sa gitna ng COVID-19 pandemya, lahat tayo ay gumagawa ng mga pagsasaayos sa lifestyle. Ang pagpapanatiling aktibo ng isip at katawan sa panahon ng magulong oras na ito ay mahalaga. Bagaman ang mga parke sa aming lungsod ay hindi bukas para sa mga kasanayan sa palakasan o kaganapan, bukas sila para sa ilang mga aktibidad na libangan tulad ng paglalakad o pagtakbo. Mangyaring tandaan na maging maingat sa iba at panatilihing malayo ang panlipunan.

4th NG JULY FIREWORKS

Gusto naming makita ang mga residente ng Carson na ipagdiwang ang piyesta opisyal nang ligtas hangga't maaari. Ang mga iligal na paputok ay maaaring mapanganib, magdulot ng mga panganib sa sunog, at maaaring maging sanhi ng malubhang pinsala. Mahigit sa walumpung iligal na firework citation ang isinulat ngayong tag-init upang labanan ang paggamit at pagbebenta ng iligal na paputok.

COVID-19 SCAMMERS

Dahil sa krisis sa kalusugan ng publiko na kinakaharap natin, mangyaring malaman ang mga scammer na gumagaya sa mga contact contact na COVID-19. Ang mga oportunistang scammerna ito ay gumagamit ng mga tawag sa telepono, elektronikong mail, at mga link sa mga text message patungkol sa mga gawa-gawa na kaso ng COVID-19. Mangyaring tandaan na hindi ka hihilingin na ibigay ang iyong numero ng seguridad sa lipunan, impormasyong pampinansyal o katayuan sa imigrasyon para sa lehitimong pagsubaybay sa contact na COVID-19.

PAGBABAGO NG MUKHA SA STORYA NG CARSON

Maaaring napansin mo ang konstruksyon na pumapalibot sa Carson Sheriff's Station. Angistasyon ay orihinal na itinayo noong 1974, at nangangailangan ng isang facelift. Inaasahan namin na ang konstruksyon ay makukumpleto sa Disyembre 2020. Ang aming mga tauhan ng istasyon ay labis na ipinagmamalaki sa paglilingkod sa komunidad ng Carson at hindi namin hintayin na makumpleto ang aming bagong ayos na istasyon.

MAGING SA LOOKOUT PORCH PIRATE

Sa pagtaas ng online shopping, at mga serbisyo sa paghahatid, nakita namin ang pagtaas ng mga pagnanakaw sa package. Narito ang ilang mga tip para maiwasan ang mga pagnanakaw sa package:

- Mangangailangan ng pirma na may paghahatid
- Ipadala ang mga pakete sa iyong lugar ng t rabaho kung maaari
- Makipag-ugnay sa iyong mga kapit-bahay
- Mag-sign up para sa mga alerto sa paghahatid
- Gamitin ang pagpipilian upang maihatid ang mga pakete sa isang ligtas na locker

Kung may nakikita ka, sabihin ang isang bagay! Huwag mag-atubiling tawagan ang hindi umuusbong na linya ng aming istasyon upang mag-ulat ng aktibidad.

Para sa karagdagang impormasyon, mangyaring makipag-ugnay

For more information, please contact
Deputy Aime Valdez
LA County Sheriff's Department- Carson Station
Main: (310) 830-1123 I Direct: (310) 847-4019
Email: a1valdez@lasd.org

SHOPPING NG HOLIDAY? HUWAG MAGING BIKTIMA!

Ang pagnanakaw ng sasakyan ay mas madalas sa panahon ng kapaskuhan. Sa paglapit ng kapaskuhan, mangyaring tandaan ang mga tip na ito habang namimili ka:

- Laging i-lock ang iyong sasakyan
- Huwag iwanang nakikita ang mga shopping bag o item
- Subukang iwanan ang mga item na naka-lock sa iyong trunk
- Iparada sa maayos na lugar
- Palaging suriin ang iyong paligid

Emergencies 9-1-1

Calls for Service (310) 830-1123

Watch Commander (310) 830-1123

Community Relations (310) 847-8386

Visit our website at www.carson.lasd.org

HANDA ANG IYONG LABAS, NOVEMBER 3,2020?

Mayroong maraming mga inirekumendang pagpipilian para sa pagbabalik ng isang balota sa pamamagitan ng Mail sa panahon ng anumang halalan:

Bumalik sa pamamagitan ng koreo.
Dapat na mai-post ng Araw ng Halalan. Walang kinakailangang selyo.

I-drop-off sa isang Lokasyon ng Balota na I-drop-Off ang Balota
Listahan ng mga lokasyon na drop-off na magagamit sa LAvote.net bago ang bawat halalan.

Mag-drop-off sa anumang VoteCenter na humahantong sa at sa Araw ng Halalan.
Listahan ng Mga Vote Center na magagamit sa LAvote.net bago ang bawat halalan.

Pag-verify ng Lagda
Dapat na pirmahan ng mga Voter ang mga panunumpa sa pagiging karapat-dapat at i-petsa ang sobre ng pagbabalik ng VBM bago isumite ang kanilang balota. Ang bawat pirma ay napatunayan bago i-clear ang balota para sa pagbibilang. Kung ang isang pirma ay nawawala okung ang lagda ay hindi tugma sa nasa file, aabisuhan ng County ang naapektuhan na botante upang payagan ang botante ng isang pagkakataon t6o magbigay ng isang wastong pirma. I-drop-off sa isang Boto sa pamamagitan ng Mail Lokasyon ng Drop-Off na Balota. Listahan ng mga lokasyon na drop-off na magagamit sa LAvote.net bago ang bawat halalan.

Para sa karagdagang impormasyon, bisitahin ang LAvote.net

Pinayuhan ang mga botante na responsable sila kung paano ibabalik ang kanilang mga balota sa Vote by Mail (VBM) at kanino nila ipinagkatiwala ang kanilang mga balota. Inirekumenda ng Registrar-Recorder / County Clerk ng Los Angeles County na ibalik ang isang balota sa alinman sa isang mailbox, opisyal na drop box, o kahon ng balota.

Ang mga botante na hindi maibabalik ang kanilang balota sa VBM ay maaaring magtalaga ng sinumang tao na ibalik ang kanilang balota hangga't walang kasamang kabayaran para sa indibidwal, pangkat o samahang iyon na nagbabalik ng balota.

LUNGSOD NG CARSON
COVID-19
SITE NG PAGSUSULIT
DRIVE-THRU TESTING CENTER

Lunes-Huwebes • 8:00 ng umaga - 4:30 ng hapon
Kongresista Juanita Millender-McDonald Community Center sa Carson
801 E. Carson Street, Carson, CA 90745
Para sa karagdagang impormasyon o upang mag-iskedyul ng isang tipanan, mangyaring bisitahin ang https://ushealthfairs.org/carson-testing/ o tumawag sa (310) 952-1719.

Naghahanap ng mga resulta sa pagsubok? I-text ang iyong pangalan at ang mga salitang "mga resulta sa pagsubok" sa (805) 357-5577.

LUNGSOD NG CARSON COVID-19
PROGRAMA NG PINAGMAMALAKING BANGHAY SA NEGOSYO NG DISASTER

Ang Lungsod ng Carson ay tumutulong sa mga karapat-dapat na negosyo ng Carson na may mga pautang na pang-emergency hanggang $ 10,000. Ang California Community Economic Development Association (CCEDA) ay tumutulong sa prosesong ito. Ang CCEDA ay isa ring clearinghouse para sa iba pang mapagkukunan ng pondo kabilang ang ngunit hindi limitado sa EIDL at PACE. Marami sa mga utang o gawad ay maaaring mapatawad.

Mangyaring tawagan ang California Community Economic Development Association sa (213) 348-7504 para sa tulong, o bisitahin ang carson.cceda.com.

ATTENTION MGA NAGMAMAY-ARI NG NEGOSYO:
PALAWAKIN ANG IYONG DINING & RETAIL OPERATIONS SA LABAS NA ANO ANG

KAILANGAN mong GAWIN
- Mag-apply online o sa pamamagitan ng koreo
- Makipag-ugnay sa iyong kumpanya ng seguro
- Kumuha ng isang Pansamantalang Paggamit / Encroachment Permit mula sa Lungsod (mga singil na nabawasan)

Para sa karagdagang impormasyon mangyaring tumawag o mag-email:
(310) 952-1700 ext.
1365 pagpaplano@carson.ca.us

http://ci.carson.ca.us/communitydevelopment/openapp.aspx

TRANSPORTATION
ACCESS PARATRANSIT, DIAL-A-RIDE PROGRAM & LYFT

ACCESS PARATRANSIT: ACCESSAng ACCESS ay isang serbisyo na ibinahaging pagsakay para sa mga indibidwal na may mga kapansanan, na ibinigay ng County ng Los Angeles. Ang serbisyo ay umaabot hanggang sa Los Angeles County at higit pa. Para sa karagdagang impormasyon tungkol sa program na ito at upang mag-apply, mangyaring tawagan ang (800) 827-0829 o bisitahin ang: http://accessla.org/home/.

DIAL-A-RIDE PROGRAM : Ang Carson Dial-A-Ride (DAR) Program ay idinisenyo upang payagan ang mga nakatatanda at ang mga may sapat na gulang na may kapansanan upang mapanatili ang kanilang kalayaan sa pamamagitan ng pagbibigay ng maginhawa at abot-kayang transportasyon. Para sa mga kalahok sa Dial-A-Ride, masidhing inirerekumenda namin ang paggawa ng mga pagbabayad sa online sa oras na ito upang mabawasan ang paglalakbay at pagkakalantad. Ang mga pagbabayad sa online para sa Dial-A-Ride ay maaaring gawin dito https://payment.carson.ca.us/ transportonline / dialaride.asp

LYFT Ipinagmamalaki ng Lungsod ng Carson na maabot ang pagkakaroon ng mga pagsakay sa tulong na tulong ng Lungsod sa pamamagitan ng Lyft sa panahon ng COVID-19 pandemya. Napapailalim sa Mga Tuntunin ng Serbisyo ni Lyft - https://www.lyft.com/terms I-download ang Lyft app sa App Store (Apple) o Google Play Store (Android) Mag-sign up at irehistro ang iyong account Buksan ang app at piliin ang menu bar (itaas na kaliwang sulok) Piliin ang "Mga Promos" at ipasok ang promo code: LyftCarson

TULONG SA MGA UMUUPA

Ang program na ito ay pinondohan ng pederal. Magagamit ito sa mga nangungupahan sa Carson sa pananalapi na naapektuhan ng COVID-19 upang makatulong sa pagbabayad ng renta.

Bisitahin ang http://ci.carson.ca.us/CommunityDevelopment/housing_cdbg.aspx para sa Listahan ng Program at Hotline ng Tulong sa Programa ng Application: (310) 233-4829
LUNGSOD NG CARSON: 701 E. Carson Street, Carson, CA 90745

EQUAL HOUSING OPPORTUNITY

Naapektuhan ka ba ng Ingay ng Airplane?

Napansin mo ba ang pagtaas ng mga flight ng sasakyang panghimpapawid sa iyong bahay? Kailangan namin ang iyong tulong upang suriin ang mga epekto sa ingay ng sasakyang panghimpapawid sa paglipas ng Carson.

Tumawag sa LB Airport Hotline sa (562) 570-2665

IWASAN AT Iulat ANG COVID-19 SCAMS

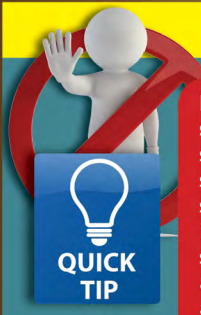

Iwasan ang Mga scam: HINDI hihilingin sa iyo ng mga tracer sa pakikipag-ugnay sa Public Health ang iyong numero para sa Social Security at numero ng bank account.

- COVID-19 pandaraya: tawagan ang National Center for Disaster Fraud Hotline sa 866-720-5721 o email sa disaster@leo.gov
- Pandaraya sa Medicare: tumawag sa 800-HHS-TIPS (1-800-447-8477) o agad iulat ito sa online.
- Pandaraya sa pangangalagang pangkalusugan sa pribadong sektor: makipag-ugnay sa FBI's Crime Complaint Center sa Internet.
- Pagnanakaw sa pagkakakilanlan: makipag-ugnay sa Tagapayo ng Reklamo ng Federal Trade Commission.

Ang AARP's Fraud Watch Network ay makakatulong sa iyo na makita at maiwasan ang mga scam. Mag-sign up para sa libreng "mga alerto sa watchdog," suriin ang mapa sa pagsubaybay sa scam, o tawagan ang helpline na pandaraya na walang bayad sa 877-908-3360 kung ikaw o ang isang mahal sa hinala ay biktima ka.

PHFE WIC
a program of Heluna Health

CALIFORNIA WIC
WOMEN, INFANTS & CHILDREN

@phfewic

NAGBIGAY ANG WIC NG HEALTHY FOOD AT SUPPORT SERVICES SA PAMILYA Kung ikaw ay buntis o tagapag-alaga ng isang batang wala pang limang taong gulang at ang iyong kita ay naapektuhan ng mga kamakailang kaganapan, maaari kang maging kwalipikado para sa WIC. Tingnan ang mga alituntunin sa kita sa phfewic.org/ ilapat. Madali ang pag-apply at matatanggap mo ang iyong mga benepisyo sa pagkain sa loob ng ilang araw. Mag-apply online sa www.phfewic.org/apply, o mag-text ng APPLY sa 91997

WIC Farmers' Market Nutrition Program ay nagbibigay ng isang buklet na apat na $ 7 na tseke ($ 28 kabuuan) sa mga karapat-dapat na tatanggap para magamit sa mga WIC na awtorisadong Farmers Markets at Farm / Roadside Stands sa pagitan ng Mayo at Nobyembre ng bawat taon

Text: 91997 • www.phfewic.org

Text: 91997 • www.phfewic.org

NAHIHIRAPAN KA BA NG EBIYON O PAGSUSURI?

Pansamantalang pagpapatalsik na Moratorium Noong Hulyo 21, 2020, bumoto ang Lupon ng mga Superbisor na palawigin ang pansamantalang pagpapaalis sa moratorium hanggang Setyembre 30, 2020. Ang mga karagdagang extension ay maaaring suriin at maaprubahan sa buwan-buwan na batayan ng Lupon. Para sa pinakabagong impormasyon tungkol sa Pansamantalang Pagpapatalsik na Moratorium bisitahin ang dcba.lacounty.gov/noevicts.

Kailangan ng tulong? Tumawag para sa libreng tulong: (833) 223-RENT (7368). Maaari mong maabot ang isang tagapayo mula Lunes hanggang Biyernes, 8:30 ng umaga hanggang 5:30 ng hapon. Matutulungan ka nila na makagawa ng isang pagsasaayos ng pagbabayad. Para sa Mga May-ari ng Ari-arian na Naapektuhan ng COVID-19 Ang mga nagmamay-ari ng pag-aari na naapektuhan ng COVID-19 ay maaaring maging karapat-dapat para sa pansamantalang kaluwagan. Kung ang iyong utang ay pagmamay-ari ng gobyerno, isang pambansa o estado na charter bank, o pribadong institusyon, maaari kang maging karapat-dapat na bawasan o maantala ang mga pagbabayad hanggang sa 12 buwan. Ang ganitong uri ng pag-aayos ay tinatawag na isang Pagpapatuloy na Plano / Kasunduan. Mangyaring makipag-ugnay sa Los Angeles County Disaster Help Center sa (833) 238-4450, upang matulungan kang magtanong tungkol sa iyong pagiging karapat-dapat o iba pang mga pagpipilian sa pag-iwas sa foreclosure.

MOSQUITOS

Karamihan sa mga lamok ng lamok ay maaaring mangyari sa sariling mga bakuran at patio ng mga tao, mga lugar kung saan hindi madaling masuri ang kontrol ng vector. Ang nagsasalakay na mga lamok ng Aedes ay may potensyal na magpadala ng mga nakakapanghihina na virus. Ang mga sakit na ito ay hindi naipadala nang lokal. Gayunpaman, kung ang isang taong may virus ay gumugol ng oras sa isang lugar kung saan matatagpuan ang mga lamok na ito, mayroong isang mas mataas na pagkakataon ng isang pagsiklab na nagaganap sa Los Angeles County. Maraming mga tao na bumibisita sa mga kilalang lokasyon ng pagsiklab ng Zika sa U.S. ay may kakayahang bumalik sa L.A. County na nahawahan, at maaaring hindi nila alam ito.

Paano Mahanap at Tanggalin ang mga Ito sa Yard, Sa Loob ng Iyong Tahanan o Opisina Alisin ang nakatayong tubig. Ang mga lamok na ito ay maaaring mabuhay at makumpleto ang kanilang siklo ng buhay sa loob ng bahay o sa labas, saanman matatagpuan ang nakatayong tubig. Maaari nilang makumpleto ang kanilang siklo ng buhay sa halos isang linggo.

Iulat ang Mga Paningin ng Coyote
Alam mo bang maaari mong iulat ang nakita ng coyote sa website ng Lungsod? Madali lang! Kumpletuhin ang form sa online upang matulungan ang tamang pagsubaybay sa mga nakita ng coyote. Ang iyong personal na impormasyon ay hindi mai-publish.

Mag-ingat Kapag Naglalakad sa Iyong Mga Aso
Kung ang mga coyote ay nakikita sa iyong kapitbahayan, ipaalam sa kanila na hindi sila tinatanggap. Gumawa ng malalakas na ingay, magtapon ng mga bagay sa kanila, o i-spray ang mga ito gamit ang isang hose sa hardin.

Kung ikaw at ang iyong mga alagang hayop ay nilapitan ng isang agresibong coyote, kunin ang iyong alaga o panatilihin ito sa isang maikling tali, at subukang takutin ang coyote sa pamamagitan ng pagsigaw sa isang malakas na malalim na tinig. Iwagayway ang iyong mga bisig upang lumitaw ang iyong sarili na mas malaki. Huwag talikuran ang isang coyote. Para sa kaligtasan ng lahat, mahalaga na panatilihin ng mga coyote ang kanilang natural na babala ng mga tao.

SINO ANG PWEDE KONG TAWAGAN

MGA SANGAY NG NEGOSYO
Para sa mga katanungan o alalahanin tungkol sa mga negosyo ng Lungsod ng Carson na mananatiling bukas, o na nagpapatakbo sa labas ng bahay,mangyaring tawagan ang (310) 830-7600, etx.1320

MGA SERBISYO SA HOLO NG LUNGSOD
Mangyaring makipag-ugnay sa (310) 830-7600.

CJMM KOMUNIDAD CENTER AT CARSON
Adrian Reynosa, Community Center Manager, sa (310) 835-0212, ext. 1771.

Ang mga katanungan ng **COVID-19**, mga alalahanin, mga tipanan sa pagsubok at / o mga resulta ay tumawag sa (310) 952-1719 o makipag-ugnay sa U.S. Health Fairs nang direkta sa ushealthfairs.org

PROGRAM NG EARLY CHILDHOOD EDUCATION PROGRAM Mangyaring tawagan ang (310) 952-1782.

Mga PROGRAMA NG EMERGENCY CITY kabilang ang Grab-andGo at COVID-19 TESTING contact (310)830-7600

HEALTH AND SOCIAL SERVICES RESOURCES
sa County ng L.A. mangyaring tawagan ang 211.

MEALS ON WHEELS- Upang mai-set up o kanselahin ang serbisyo sa paghahatid, mangyaring tumawag sa (310) 602-4909.

Mga Batas sa PARK mangyaring makipag-ugnay sa (310) 847-3570.

RESERVASYON NG PARK
Mga pag-book ng park / pasilidad, mangyaring makipag-ugnay sa (310) 847-3570.

REFUNDS
Mga katanungan tungkol sa isang sports / park refund mangyaring makipag-ugnay sa jdeguzman@carson.ca.us

STREET SWEEPING CITATIONS
Call Code Enforcement (310) 830-7600 ext. 1786.

TRANSPORTATION: mangyaring makipag-ugnay kay G. Jason Jo, Superbisor sa Mga Serbisyo sa Transportasyon, sa jjo@carson.ca.us

Access Paratransit: I-access ang Paratransit: Tumawag sa (800) 827-0829 o bisitahin ang http://accesla.org/home. Program sa Dial-A-Ride: Tumawag sa (310) 952-1757. Ang mga pagbabayad sa online para sa Dial-A-Ride ay maaaring gawin dito https://payment.carson.ca.us/ transportonine / dialaride.asp

MGA APLIKASYON SA INSURANS NG UNEMPLOYMENT INSURANCE O PAGBAYAD
Mangyaring bisitahin ang edd.ca.gov.

VETERANS SPORTSCOMPLEX
Mga Patakaran, regulasyon, plano para sa muling pagbubukas at / o mga update sa katayuan ng pagiging miyembro ng VETERANS SPORTSCOMPLEX, mangyaring tawagan ang (310) 830-9991.

PAGBIBIGAY NG PAGKAIN

Ang Carson Grab at Go na Naka-sponsor ng The Lighthouse Free drive-through na pamamahagi ng tanghalian Lunes-Huwebes ng 11:00 am (habang huling ang mga supply) sa silangan na paradahan ng Carson Community Center.

LAUSD Grab & Go Ang mga sentro ng pamamahagi ng pagkain ng para sa lahat ng edad ay matatagpuan sa Banning High School, Curtiss Middle School, Rancho Dominguez Preparatory School, at Stephen White Middle School.
Lunes - Biyernes • 8:00 a.m. – 11:00 a.m.
Para sa karagdagang impormasyon bisitahin ang www.lausd.net

YMCA Meals on Wheels:
Ang mga nakatatandang edad 60+ ay maaaring tumawag sa (310) 602-4909

Nagbibigay ang DMV ng 1-TAON NA PAGLAKAS SA MGA SENIOR DRIVER NA MAY NAKAKARAMING LISENSYA

Ang mga lisensya para sa mga driver na 70 pataas ay mag-e-expire noong Marso - Disyembre 2020 na may bisa hanggang 2021
https://www.dmv.ca.gov/portal/news-and-media/dmv-gives-1-year-extension-to-senior-drivers-with-expiring-licenses/

MGA PULONG, PROGRAMA & MAPAPAGKUKUNAN

MGA PULONG NG COUNCIL SA CARSON CITY:
1 st at 3rd Martes ng buwan ng 5:00 ng hapon http://ci.carson.ca.us/LiveBroadcast.aspx

Mga Pag-update ng LA County COVID-19 - Virtual na pagpapaikling: Lunes ng 1:00 ng hapon

PANOORIN LIVE:
Facebook sa facebook.com/CountyofLA YouTube sa youtube.com/CountyofLosAngelesNewsroom Twitter sa twitter.com/CountyofLA Ang mga miyembro ng publiko ay maaaring makinig sa pamamagitan ng telepono:
(888) 664-1451

64TH DISTRICT ASSEMBLY
https://a64.asmdc.org/ad64-covid-19-web-portal

44TH CONGRESSIONAL DISTRICT
https://barragan.house.gov/coronavirus/

Mga Virtual Job Fair
https://barragan.house.gov/virtual-jobs-fair/

LA COUNTY BOARD OF SUPERVISORS 2ND DISTRICT
https://ridley-thomas.lacounty.gov/index.php/covid-19/

DEPARTMENT OF HEALTH CARE SERVICES
https://www.dhcs.ca.gov/services/ltc/Pages/programofall-inclusivecarefortheelderly.aspx

NATIONAL PACE ASSOCIATION
https://www.npaonline.org/

DEPARTMENT OF HEALTH CARE SERVICES – PACE Organizations Mga Organisasyon (Mga Lugar ng Serbisyo at Mga Code ng Zip). https://www.dhcs.ca.gov/individuals/Pages/PACEPlans.aspx

GRANDPAD
https://player.vimeo.com/video/234593525?autoplay=0&title=0&byline=0&portrait=0&badge=0

KALAYAAN SA BAHAY- mga serbisyong nakabase sa bahay para sa Mga Matatanda
https://independenceathome.org/our-services

Ang DPSS RESOURCES MEDical, CALWORKS, CALFRESH, AT PANGKALAHATANG KAPANGYARIHAN
https://www.yourbenefits.laclrs.org/ybn/Index.html?utm_content=&utm_medium=email&utm_name=&utm_source=govdelivery&utm_term=

CONSUMER PROTECTION / PRICE GOUGING REPORTING https://dcba.lacounty.gov/

HOMELESSNESS
Sa kaso ng emerhensiya, mangyaring tawagan ang 911, para sa agarang tulong.

Project Roomkey
https://covid19.lacounty.gov/project-roomkey/

KAPANGYARIHAN SA DOMESTIKO
Para sa tulong sa karahasan sa tahanan, mangyaring tawagan ang Hotline sa Kaligtasan sa Plano sa Kalugasan sa Bahay 1-800-978-3600

EMERGENCY NG HEALTH Sa kaso ng emerhensiyang pangkalusugan sa pag-iisip mangyaring tawagan ang National Suicide Prevention Lifeline at Mga Beterano ng Crisis Hotline 1-800-273-8255

KAILANGAN NG SHELTER?
Kung ikaw ay isang pamilya na naghahanap ng tirahan mangyaring tawagan ang 211. Mangyaring bisitahin ang LA-HOP.org upang gumawa ng isang kahilingan sa pag-abot o kung humihingi ka ng tulong sa pagkuha ng mga serbisyo.

HYGIENE STATIONS SA LA COUNTY
https://www.lahsa.org/documents?id=4340-handwashing-station-list

HOME INTERNET
Maaari kang maging kwalipikado para sa abot-kayang internet sa bahay. Upang matukoy kung aling mga tagapagbigay ng internet ang naglilingkod sa iyong lugar bisitahin ang www.everyoneon.org/cef.

VIRTUAL VETERANS SPORTSCOMPLEX

ANG CLASSES AY PARA SA MGA MIYEMBRO ng VSC LAMANG ONLY

Kakailanganin ng mga miyembro ang kanilang sariling kagamitan upang makilahok (Hula Hoop, banig at timbang)

Mga Araw ng Mel's Mash Up:
Lunes at Biyernes • Oras: 8:15 am - 9: 15 am
Instruktor: Melody Carter
Paglalarawan ng Klase: Ang mga kalahok ng klase na ito ay gagamit ng iba't ibang mga modalidad ng paglaban upang mapabuti ang pagtitiis at lakas ng kalamnan. Ang wastong pamamaraan at pagkakahanay sa postural ay binibigyang diin upang matiyak ang isang ligtas na sesyon ng pag-eehersisyo.

Simula / Katamtamang Mga Araw ng Cardio Salsa:
Martes at Huwebes • Oras: 8:15 am - 9: 15 am
Instruktor: Michael Hall
Paglalarawan ng Klase: Alamin ang Salsa sumayaw habang nakakakuha ng mahusay na pag-eehersisyo sa cardio! Ang klase na ito ay idinisenyo upang ipakilala ang pangunahing sayaw ng Salsa sa mga kalahok na bago sa mga klase ng Salsa. Ang iba`t ibang mga diskarte sa sayaw tulad ng tamang takos sa paa, paikot, kumbinasyon at panlipunan na pattern ng pagsayaw ang itututuro. Hindi kinakailangan ang mga kasosyo!

Mga Araw ng Zumba:
Huwebes • Oras: 5:30 pm– 6:30 pm
Instruktor: Shawn Eure
Paglalarawan ng Klase: Ang klase ng Zumba® ay dinisenyo upang pagsama-samahin ang mga tao sa pamamagitan ng paghahalo ng lowintensity at high-intensity na paggalaw para sa isang intervalstyle, calorie-burn dance fitness party. Ang isang kabuuang pag-eehersisyo, pagsasama-sama ng lahat ng mga elemento ng fitness - cardio, kalamnan conditioning, balanse at kakayahang umangkop, boosted enerhiya at isang seryosong dosis ng kahanga-hangang sa tuwing umalis ka sa klase.

Mga Araw sa Pagpapanatili ng kalamnan:
Lunes • Oras: 5:30 pm- 6: 30 pm
Instruktor: Sue Quedado
Paglalarawan ng Klase: Ang mga kalahok sa klase na ito ay gagamit ng iba't ibang mga modalidad ng paglaban upang mapabuti ang pagtitiis at lakas ng kalamnan. Ang wastong pamamaraan at pagkakahanay sa postural ay binibigyang diin upang matiyak ang isang ligtas na sesyon ng pag-eehersisyo.

T.B.A. (Thighs, Bottoms & Abs) Araw:
Miyerkules • Oras: 8:15 am-9: 15 am
Instruktor: Melody Carter
Paglalarawan ng Klase: Ang pagsasanay sa kalamnan at lakas na pangunahing target ang mas mababang katawan. Ang pag-eehersisyo ay nag-iiba sa bawat klase, pinapanatili ang mga grupo ng kalamnan na patuloy na hulaan, pinipilit silang gumana sa kanilang pinakamataas na kakayahan, lumilikha ng pinaka-epektibo at mahusay na pag-eehersisyo upang makamit ang pinakamahusay na mga resulta sa pangkalahatan.

Hula Hoop Fitness
Days: Miyerkules
Oras: 5:30 pm– 6:30 pm
Instruktor: Sue Quedado
Paglalarawan ng Klase:
Isang holistic na programa ng ehersisyo na nagsasama ng pagsasanay sa cardio hooping at lakas na may mataas na intensidad na pagsasanay sa agwat batay sa mga elemento ng pilates, yoga, at ballet barre. Ang FXP Hula Hoop® ay tiyak na sukat at timbangin upang matulungan ang mga gumagamit na malaglag ang libra, mawalan ng pulgada mula sa kanilang baywang, at iukit ang kanilang buong katawan, habang nakangiti.

Mga Araw ng Yoga:
Sabado Oras: 8:15 am– 9:15 am
Instruktor: Sue Quedado
Paglalarawan ng Klase: Alamin na balansehin at ibalik ang iyong isip at katawan. Sa klase na ito, matututunan mo ang pangunahing mga postura ng yoga, mga diskarte sa paghinga, wastong pustura, at pag-uunat.

PROTEKTAHAN ANG IYONG SARILI MULA SA COVID-19

Itigil ang pagkalat ng mga mikrobyo na maaaring magkasakit sa iyo at sa iba!

KINAKAILANGAN ANG PAGSAKOP SA MUKHA NG mga takip sa mukha para sa lahat na mas matanda sa 2 taong gulang.

PAGSASABUHAY SA PAGLABAG NG SOSYAL Magbigay ng puwang na hindi bababa sa 6 na talampakan sa lahat ng oras sa iyong pagbisita.

6 ft

HUGASAN ANG IYONG MGA KAMAY NG REGULAR HUGASAN ang iyong mga kamay nang hindi bababa sa 20 segundo at gumamit ng hand sanitizer na may hindi bababa sa 60% na alak kapag hindi posible ang paghuhugas.

HUWAG MAGING SA GRUPO
Mag-ulo sa labas ng mga miyembro lamang ng iyong sambahayan.

MANatili SA PANAHON KUNG NAKARANASAN KA NG MGA SYMPTOM NG RESPIRATORY NA SAKIT, KASAMA SA FEVER O BAGO

Nasasabik kaming magpakita ng mga virtual na klase. Ang mga pagbabago sa oras, petsa, at paghihirap sa teknolohiya ay maaaring mangyari. Pinahahalagahan namin ang iyong pasensya habang lahat kami ay magkakasamang nagna-navigate.

MGA KLASENG VIRTUAL - ENRICHMENT

Para sa mga klase sa Pagpapayaman mangyaring tumawag sa (310) 847-3570.
Iskedyul ng klase:
Setyembre 28, 2020 - Nobyembre 20, 2020
Pagpaparehistro: Agosto 24 sa Calas Park at Stevenson Park

Gitara
Mr. Nic
Mon/Wed 5:00 ng - 5:30 ng $48 Res / $58 Non-Res
Hindi ibinigay ang gitara Ages 7-17
Kapasidad 8 / Minimum na Kapasidad 5

Piano
Mr. Nic
Mon/Wed 6:00 ng. - 6:30 ng $65 Res / $75 Non-Res
Mga edad na 5-8
Kapasidad 6 /Minimum na Kapasidad 4

Folklorico 101
Ms. Karen
Fri 5:00 p.m. - 5:45 p.m. Res $25 / $35 Non-Res
Ages 5-8
Kapasidad 15 /Minimum na Kapasidad 8

Lyrical Dance
Ms. Aiyana
Tue/Thu 5:00 p.m. - 5:45 p.m. Res $38 / $48 Non-Res
Ages 9-14
Kapasidad 10 /Minimum na Kapasidad 5

MGA KLASENG PANG - ENRICHMENT NA PERSONAL

Teen Glee Club (Tumawag para sa lokasyon)
Ms. NeiCe
Mon/Wed 4:00 p.m. - 4:45 p.m. Res $36 / Non-Res $46
Ages 13-17 Capacity 10 / Minimum Capacity 6

Teen Glee Club (Voice) (Call for location)
Ms. NeiCe
Mon/Wed 5:00 p.m.- 5:45 p.m. Res $36 / Non-Res $46
Ages 3-17 Capacity 10 / Minimum Capacity 6

Voice (Call for location)
Ms. NeiCe
Tue/Thur 4:00 p.m. - 4:45 p.m. Res $36 / Non-Res $46
Ages 6-12 Capacity 10 / Minimum Capacity 6

Voice (Call for location)
Ms. NeiCe
Tue/Thu 5:00 p.m. - 5:45 p.m. Res $36 / Non-Res $46
Ages 6-12 Capacity 10 / Minimum Capacity 6

NG PANGANGGALAGA

Family Coaching Kailangan mo ba o ng isang tao sa iyong pamilya ng kaunting patnubay sa pagtatakda ng mga layunin? Kailangan mo ba ng tulong sa paghahanap ng mga mapagkukunan upang matulungan ang iyong pamilya? Maaari kang makipagtulungan sa isang coach ng pamilya upang malaman kung paano magplano, unahin at maabot ang iyong mga layunin, ma-access ang mahahalagang serbisyo at galugarin ang mga paraan upang palakasin ang iyong mga bono sa pamilya. Tumawag upang magtanong o ilagay sa isang listahan ng interes tungkol sa mga klase na ito: Crafty Club, Yoga, Zumba at Garden CleanupLAHAT NG KLASE LIBRE. Para sa karagdagang impormasyon, mangyaring makipag-ugnay kay Jenice Deguzman sa (310) 847-3584.

Para sa mga programa sa Human Services mangyaring tawagan ang (310) 952-1782.

SENIOR RECREATION AND SPECIAL INTEREST

Kasalukuyan kaming nagtatrabaho sa mga virtual na pagpipilian para sa ilan sa iyong mga paboritong klase at aktibidad. Mangyaring manatiling nakatutok habang tinutukoy namin ang pinakaligtas at pinaka mahusay na paraan upang maalok ang mga program na ito mula sa malayuan.

STROKE CENTER

Dahil sa pandemya, ang Stroke Center ay sarado nang walang katiyakan. Ang kaligtasan ng aming mga nakaligtas, tagapag-alaga, at mga kasapi ng kawani ang pinakamahalaga sa ngayon. Makikipag-ugnay kami kung makakagawa kami ng anumang mga virtual na pagpipilian para sa aming mga miyembro. Pansamantala, mangyaring manatiling ligtas at malaman na iniisip namin ang tungkol sa iyo!

THERAPEUTIC RECREATION

Habang hindi kami nag-aalok ng mga serbisyo ng personal sa ngayon, nais naming hikayatin kaat ang mga miyembro ng iyong pamilya na makisali sa ilan sa mga virtual na program na nagaganap ngayong Pagkahulog. Narito ang ilang mga mapagkukunan para tuklasin mo hanggang sa magbukas muli kami. Espesyal na Palarong Olimpiko ng Timog California (SOSC) Virtual Fall Season Malusog na Pamumuhay sa Hilikon: www.sosc.org/hlc
Ang Pangkat ng Tulong sa Mga Bata Tulad ng sa Akin Virtual Camps at Classes:
www.kidslikemela.org
Mga Paglalakbay sa Virtual Field: www.adventuresinfamilyhood.com

ZOOM WITH SANTA!

Anyayahan si Santa sa iyong bahay sa pamamagitan ng mahika ng Pag-zoom! Maaaring mag-iskedyul ang mga magulang ng 10 minutong pribadong pagpupulong ng Zoom kasama si Santa sa halagang $ 20 lamang. Mangyaring tawagan ang (310) 952-1782 x 1478 para sa karagdagang detalye.

Nasasabik kaming magpakita ng mga virtual na klase. Ang mga pagbabago sa oras, petsa, at paghihirap sa teknolohiya ay maaaring mangyari. Pinahahalagahan namin ang iyong pasensya habang lahat kami ay magkakasamang nagna-navigate.

Lungsod ng Carson

HALLOWEEN

Drive-Thru Kaganapan

BIYERNES, OKTUBRE 30, 2020 • 4 PM-7 PM

LIBRENG KAGANAPAN PARA SA LAHAT NG EDAD

TBA Virtual Costume Contest

Sumali sa amin para sa isang ligtas na night out kasama ang iyong pamilya.
Ipinapatupad ang distansya sa lipunan at kinakailangan ang mga maskara.
Limitado ang kinakailangang paunang pagpaparehistro.
Ang hindi rehistradong lumahok at maglakad paakyat ay hindi tumatanggap.

Kailangan ang paunang pagpaparehistro sa pamamagitan ng Eventbrite.
https://www.eventbrite.com/e/city-of-carson-halloween-drive-thru-tickets-121231361265
Magagamit ang mga tiket simula sa Oktubre 15

CJMM Community Center

801 E. Carson St. Carson, CA 90745 (East Parking Lot) 310 - 847 - 3570

Binabati nami ang Klase ng 2020

DRIVE THRU GRADUATION PARA SA MGA BATANG MAGAARAL

Habang nagsimulang magbago ang mundo, ang mga guro, magulang, at mag-aaral ng Early Childhood Education (ECE) Program ay umangkop. Ang unang hakbang ay isang pagsasaayos sa kurikulum. Ang mga miyembro ng tauhan ng Early Childhood ay lumikha ng mga packet ng takdang-aralin at inayos para sa mga magulang na magmaneho at kunin sila. Ang mga guro na nanatili sa bahay sa panahon ng pagsasara ay lumikha ng mga makabagong paraan upang manatiling nakikipag-ugnay sa mga mag-aaral at panatilihing mataas ang kanilang espiritu. Ang ilan sa mga guro ay lumikha at naghahatid ng mga packet na pagpapayaman na may mga worksheet, art supply, at play-kuwarta. Ang mga guro ay nagsama ng virtual na pagtuturo sa pamamagitan ng paglikha ng mga profile sa Instagram at mga silid-aralan ng Zoom na nakatuon sa pag-aaral sa bahay. Kasama sa mga aktibidad ang sining, oras ng kwento, at yoga. Ang lahat ng mga nagtuturo ng ECE ay patuloy na nakikipag-usap sa mga mag-aaral sa pamamagitan ng teksto at FaceTime, na binibigyan ang bawat isa ng kinakailangang koneksyon sa lipunan sa panahon ng Safer At Home order.

Nagplano ang mga guro ng parada upang bigyan ang mga nagtapos ng isang pagpapadala upang matandaan. Ang mga bag ng regalo ay naglalaman ng mga backpack na puno ng mga supply ng kahandaan sa kindergarten, maliliit na laruan, at mga librong memorya na may mga larawan at likhang sining mula sa kanilang oras sa silid aralan. Ito ay isang mahirap na paglipat ngunit sa pamamagitan ng pag-aalay at pagiging boluntaryo ng mga tauhan, ang komunidad ng ECE ay umuunlad. Tinanong ang mga magulang, "Paano kayo o ang inyong anak ay nakinabang mula sa City of Carson's Early Childhood Education Program?"

Narito ang kanilang mga tugon:

“Ang aking anak ay gumawa ng mahusay na mga bono at panghabang-buhay na alaala sa panahon ng kanyang oras sa City of Carson's Early Childhood Program. Ang mga bagay na natutunan niya ay higit pa sa silid aralan. Napanood ko ang paglaki ng aking anak sa mga paraang wala sana siya kung wala ang programa.” ***Shannon F. Magulang ng 2020 Nagtapos***

“Ang City of Carson Early Childhood Program ay nakinabang sa aking anak na lalaki sa paraang maaaring maging sosyal siya sa mga kapantay, at matuto ng mga pangunahing kaalaman tulad ng alpabeto at pagbibilang. Inihanda siya nito para sa tradisyunal na paaralan at kindergarten. Tiwala ako na ang aking anak na lalaki ay magiging mas handa at matagumpay na pumasok sa kindergarten sa akademya at panlipunan..”
Marie P., Magulang ng 2020 Nagtapos

“Napanood namin ang aming anak na talagang lumaki sa kanyang sarili sa tulong at patnubay ng mga kamangha-manghang mga guro sa ECE. Palagi siyang nasasabik na ipakita sa amin ang kanyang bagong natagpuan na kakayahang magsulat ng kanyang mga liham, basahin ang kanyang mga salita sa paningin, ipakita sa amin ang kanyang mga sining, isanay ang mga numero ng pagganap sa amin, bukod sa maraming iba pang mga bagay na talagang ipinagmamalaki ang sinumang magulang. Ang kapaligiran sa pag-aaral sa ECE ay tunay na nagsimula sa maliit na paa ang aming maliit.” ***Ria V. Magulang ng 2020 Nagtapos***

“Masaya kaming magulang! Ang Early Childhood Education Program ay nakatulong sa aming 3 mga bata upang paunlarin ang kanilang kakayahang matuto at makisalamuha sa ibang mga bata. Ito ay isang mabuting desisyon para sa amin na dalhin ang aming mga anak dito. Mayroon silang pinakamahusay na programa sa Lungsod. Habang natututo ang mga bata, sa parehong oras ay napakasaya nila sa mahusay na mga guro at kawani. Ito ang pinakamahusayna karanasan sa loob ng 6 na taon!”
Ralph & Sharon S., Mga magulang ng maraming nagtapos

“Tunay na nakinabang kami sa programa ng ECE sa maraming paraan kaysa sa isa. Hindi lamang ito nakatulong sa aming anak na si Olivia, na maghanda para sa akademiko para sa darating, ngunit pinayagan siya nitong magtrabaho sa kanyang mga kasanayang panlipunan. Ganap na mahal niya ang lahat ng kanyang mga guro tulad ng pagmamahal namin, ngunit nagbigay din ito ng isang ligtas at pinagkakatiwalaang lugar para sa kanya hanggang sa wala kami sa trabaho. Maraming salamat sa lahat ng iyong ginawa para sa kanya at sa amin!”
Jessica P., Magulang ng 2020 Nagtapos

"Ang City of Carson's Early Childhood Education Program ay nagbigay sa aking anak na lalaki ng kinakailangang mga bloke ng gusali upang hindi lamang paglipat sa kindergarten, ngunit upang maging mahusay sa kindergarten. Ang buong tauhan at tagapangasiwa ay magiliw, madaling lapitan, at mahabagin tungkol sa pagtuturo sa aming kabataan! Inaasahan ng aking pamilya na ipagpatuloy ang tradisyon at ipatala ang aming susunod na bata sa programa. Salamat, City of Carson Early Childhood Program! ” ***Katrina B., Magulang ng 2020 Nagtapos***

“Ang aking anak na babae ay lubos na nakinabang sa programa sapagkat target nito ang buong anak. Lumaki siya ng maraming sosyal at akademiko. Ang programa ay nagtatakda ng isang mahusay na pundasyon para sa mga bata upang maging habang-buhay na mga nag-aaral at magkaroon ng isang pag-ibig para sa pag-aaral. Salamat sa lahat ng nagawa mo para kay Arianna! Kamangha-manghang mga guro! Mahal na miss na niya ang pag-aaral.”***Diana O., Magulang ng 2020 Nagtapos***

“Pareho kaming nakinabang. Siya ay lumago at umunlad sa isang maikling panahon sa inyo. Natutunan ni Jaidee kung paano magsulat, nakakuha siya ng mga kaibigan, at natutunan niya kung paano maging bukas at mas madaling tanggapin ang pag-aaral ng mga bagong bagay. Nasisiyahan siya sa mga kamay sa mga aktibidad, gusto niya ang paglalaro kasama ng iba pang mga bata, at talagang namimiss niya ang pagpunta sa paaralan. Namimiss niya ang kanyang mga kaibigan at guro. Mabuti ang ginawa mo, at sigurado na ipatala ko ang aking maliit kapag handa na siya! ”
Jairus & Paul C., Mga Magulang ng 2020 Nagtapos

“Ang aking anak na lalaki bago ang Carson's Early Childhood Education Program ay tahimik at nakalaan. Masayang-masaya ako noong nagsimula siyang mag-aral. Nakita ko kaagad ang isang pagbabago sa kanya na hindi ko nakita dati. Ang pagiging kasama ng ibang mga bata na kaedad niya ay nagtulak sa kanya upang galugarin, maglaro, at malaman ang higit pa sa natutunan niya na nasa bahay. Ang kanyang mga guro ay kamangha-mangha, mabait, at matiyaga sa lahat ng kanilang mga mag-aaral. Salamat sa programang ito, ang aking anak ay masigasig sa pag-aaral at pag-aaral.” ***Christina V., Magulang ng 2020 Nagtapos***

"Ang programang Early Childhood Education ay nagbigay sa aking anak na babae ng positibong kapaligiran na pinapayagan siyang umunlad sa lipunan at emosyonal. Ang mga guro ay nagtakda ng isang matatag na pundasyong pang-akademiko na titiyak na handa na siya para sa paaralan. Bilang isang magulang, magpasalamat ako magpakailanman para sa natatanging pangangalaga na ibinigay sa aking anak habang nasa programa. "
Dorothy G., Magulang ng 2020 Nagtapos

“Ang aking anak na si Emanuel Moreno ay napakahiya at hindi komportable sa ibang tao bago pumunta sa paaralang ito. Hindi siya masyadong sosyal at bukas, ngunit salamat sa mga guro at kawani sa paaralang ito, nakapagbukas siya at hindi nahihiya. Bilang isang magulang kapaki-pakinabang sa akin ng maraming nalalaman na siya ay nasa isang paaralan na puno ng mga propesyonal na guro na nagmamalasakit sa kanya at sa kanyang kaligtasan. Salamat!"
Norma M., Magulang ng 2020 Nagtapos

PARA SA KONSIDERASYON NG MGA BOTANTE NG CARSON NG ISANG PANGKALAHATANG BUWIS ¾ NG ISANG PENNY SA ELEKSYON SA 3 NG NOBYEMBRE

Ang pagtaas ng pangkalahatang buwis sa pagbebenta mula 9.5% hanggang 10.25% ay maaaring makabuo ng isang karagdagang tinatayang $ 11.9 milyon sa kabuuang taunang kita ng Lungsod.

KASALUKUYANG BUWIS :
9.5%

IMINUMUNGKAHING BUWIS SA PAGBEBENTA :
10.25%

TANTYANG DAGDAG NA KIKITAIN:
$11.9 MILLION

Ang mga kita na nakolekta mula sa ipinanukalang pangkalahatang buwis sa pagbebenta, kung naipasa, ay maaaring magamit upang maibalik, maprotektahan at mapagbuti ang mga sumusunod na serbisyo ng Lungsod ng Carson:

- **Kaligtasan sa publiko, natural na sakuna / paghahanda sa emerhensiyang pangkalusugan sa publiko**
- **9-1-1 Tugon sa Emergency**
- **Lokal na Pag-inom ng Tubig / Proteksyon ng Kapaligiran**
- **Lokal na Maliliit na Tulong sa Negosyo / Pagpapanatili ng Trabaho**
- **Pag-aayos ng Kalye / Pothole**
- **Iba pang mga pangkalahatang Serbisyo sa Lungsod**

LUNGSOD NG CARSON OPISINA NG CITY CLERK

BALITANG ELEKSYON

Noong Agosto 4, 2020 pinagtibay ng Konseho ng Lunsod ang Ordinansa (Ord. 20-2008) na binabago ang Mga Paghahalal ng Munisipal na Carson mula sa At-Large patungo sa Pagboto na Batay sa Distrito para sa Mga Miyembro ng Konseho ng Lungsod. Ang Ordinansa ay nagpatibay ng isang Mapa ng Distrito para sa Lungsod na may apat na distrito. Ang lahat ng mga miyembro ng Konseho ng Lunsod na kasalukuyang nasa opisina ay magpapatuloy hanggang sa matapos ang katapusang termino kung saan sila ay nahalal. Ang Distrito ng Konseho ng Lungsod ay isa sa (1) at tatlo (3) ay sa Nobyembre 3, 2020 Balota. Susundan ang karagdagang impormasyon.

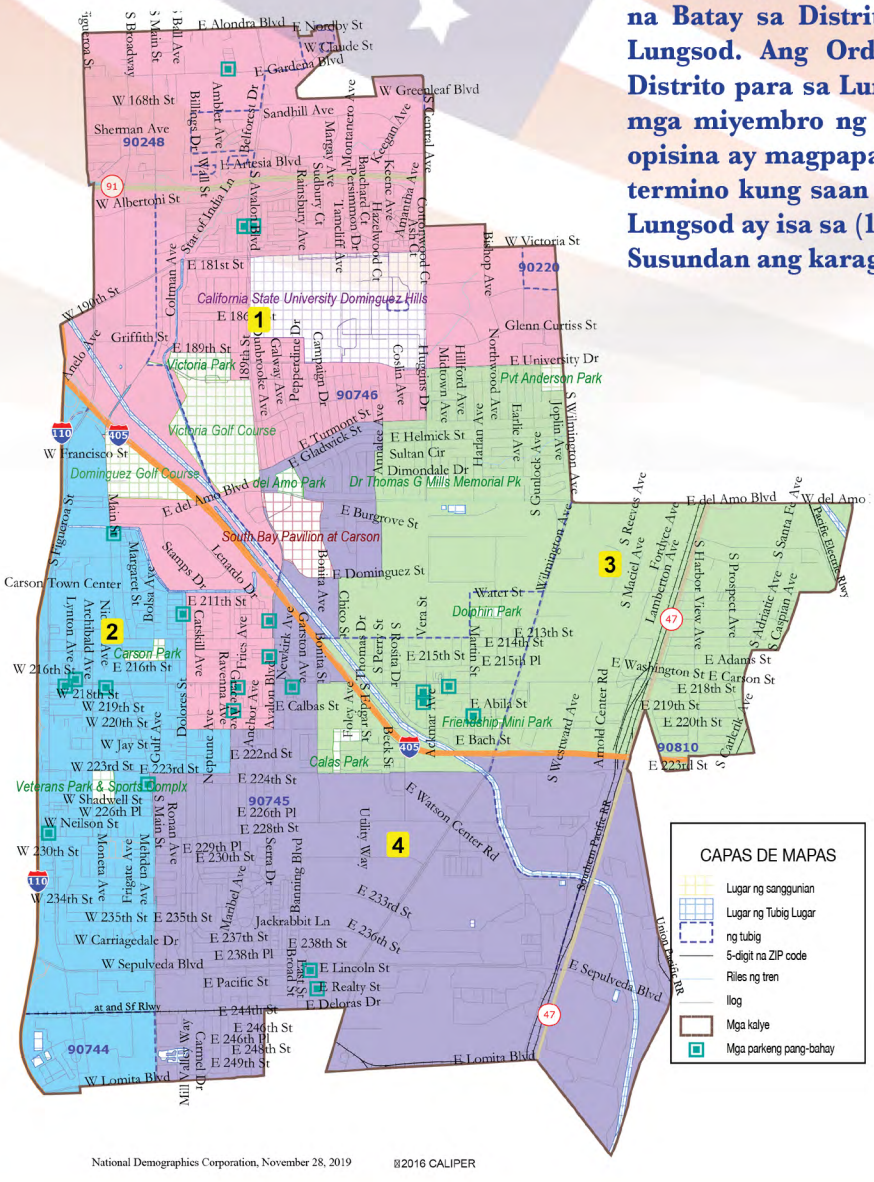

HALALAN 2020:

Mayor *
Distrito 1
Distrito 3

HALALAN 2022:

District 2
District 4
City Clerk *
City Treasurer *

** Mayor, City Clerk and City Treasurer remain at-large*

MAKAKONEKTA kay Carson

Sundan kami

Ang ating mundo at ang paraan ng paggawa natin ng mga bagay ay nagbabago araw-araw. Para sa napapanahong impormasyon at mga bagong programa mangyaring bisitahin ang aming website ng Lungsod at sundin kami sa Facebook at Instagram.

FACEBOOK:@cityofcarson INSTAGRAM:@cityofcarsonca WEBSITE: http://ci.carson.ca.us/